

MODELOS DE REGRESIÓN SEGMENTADA PARA ESTIMAR EL TAMAÑO ÓPTIMO DE LA PARCELA EXPERIMENTAL CON CAÑA DE AZÚCAR

SEGMENTED REGRESSION MODELS TO ESTIMATE OPTIMAL EXPERIMENTAL PLOT SIZE WITH SUGAR CANE

Luz Elena **Barrantes Aguilar**¹ y Adrián **González Estrada**²

RESUMEN

La minimización del error experimental en la investigación agrícola es de vital importancia. Sin embargo, frecuentemente el tamaño de la parcela experimental se define de acuerdo con normas empíricas establecidas que los investigadores asumen acríticamente como válidas. Sin embargo, la definición del tamaño de la parcela experimental influye no sólo en los costos de la investigación sino también en el error experimental, sobre todo, si el tamaño de la parcela no permite captar satisfactoriamente toda la heterogeneidad del suelo. El objetivo de esta investigación fue estimar el tamaño óptimo de parcela experimental con caña de azúcar en la región Brunca de Costa Rica. Se pretende aumentar la eficiencia de la investigación mediante el cálculo del tamaño de parcela que minimice el error experimental. Se utilizaron modelos de regresión segmentada con los datos obtenidos de un ensayo de uniformidad cosechado en la región a principios del 2019. Los coeficientes de los modelos de regresión lineal con constante (LRP) y de regresión cuadrática con constante (QRP) fueron estadísticamente significativos. Se concluyó que el tamaño óptimo de parcela para los ensayos que se establezcan en la región debe estar en el rango de 72 m² a 93 m².

Palabras clave: Minimización del error experimental, heterogeneidad del suelo y eficiencia de la investigación agrícola.

ABSTRACT

Experimental error minimization is of the utmost importance in agricultural research. Nevertheless, experimental plot size is defined by empiric rules which researchers adopt as valid without discernment. However, experimental plot size has meaningful impacts not only in the research costs but on the experimental error, particularly if the plot size is unable to grasp soil's heterogeneity. The objective of this research is to estimate optimal experimental plot size for sugar cane in Costa Rica's Brunca region, looking forward to increase research efficiency through minimizing experimental error. Segmented regression models were used with data obtained from a uniformity essay, harvested at the beginning of 2019. The lineal regression with constant (LRP) and quadratic regression with constant (QRP) coefficients were statistically significant. In conclusion the optimal experimental plot size for Brunca's region essays is between 72 m² and 93 m².

Keywords: Experimental error minimization, soil heterogeneity and efficiency of agricultural research.

¹ Tesista.

² Director.

INTRODUCCIÓN

Los antecedentes de la producción de caña y de azúcar en Costa Rica se remontan al período colonial. Desde entonces, esas actividades económicas han estado vinculadas no solo con la agricultura y la economía sino también con el desarrollo social, cultural, institucional, jurídico y tecnológico del país (Chaves, 2017). A inicios del siglo XX se registraron los primeros ingenios productores de azúcar blanca (León & Arroyo, 2010). Desde entonces, el cultivo de la caña de azúcar (*Saccharum officinarum*) ha crecido en importancia hasta llegar a ser el tercer cultivo con mayor superficie sembrada en el país, con 65,062 ha., superado por la palma aceitera (66,419.8 ha) y por el cultivo de café (84,133.1 ha) (INEC, 2015).

Con más de cincuenta años desde su creación, la Liga Agrícola Industrial de la Caña de Azúcar (LAICA) es la institución que da atención aspectos económicos, productivos, comerciales, legales y tecnológicos del cultivo de la caña de azúcar. En 1982 se creó el órgano especializado en las actividades de investigación y transferencia de tecnología, la Dirección de Investigación y Extensión de la Caña de Azúcar (DIECA) (Chaves, 2017), la cual concentra, coordina y ejecuta la mayoría de actividades en materia de generación y transferencia de tecnología agrícola que se efectúan en Costa Rica para este cultivo.

En Costa Rica existen siete zonas productoras de caña y trece ingenios azucareros. De acuerdo con el Plan Anual Operativo (PAO) de DIECA en el año 2018, aproximadamente un 22% de los ensayos vigentes se encontraban en la región Brunca. Entre los temas de investigación más importantes que se estudian en esa región están: la evaluación de variedades, la interacción de nutrientes y la dosificación nutricional, los madurantes, los herbicidas y la densidad de siembra. Las variables objetivo son frecuentemente el rendimiento de campo y el rendimiento agroindustrial. Para este tipo de investigaciones en la región se han utilizado principalmente tres tamaños de parcela: 5 surcos de 10 metros con una separación de 1.5 metros (75 m²), también se trabaja con 6 surcos de 9 metros con una separación de 1.5 metros (81 m²) o bien, 5 surcos de 8 metros con una separación de 1.5 metros (60 m²), pero nunca se ha validado la eficiencia de esos tamaños de parcela. Tampoco se ha investigado el tamaño de la parcela experimental con el que se minimiza el error experimental. Por esta razón, el objetivo de este trabajo es encontrar el tamaño óptimo de la parcela experimental con caña de azúcar en la región Brunca de Costa Rica.

Sripathi *et al.* (2017) agrupan, dentro de lo que llaman factores de diseño experimental, al tamaño de la parcela, tamaño del bloque y número de repeticiones, y afirman que en los ensayos de rendimiento el error experimental es sensible a esos factores, debido a que la investigación agronómica depende de los datos registrados en los ensayos de campo.

En la definición del tamaño de la parcela experimental influyen mucho factores y los más importantes son: el error experimental y los costos asociados. El tamaño de la parcela debe permitir captar satisfactoriamente toda la heterogeneidad del suelo, considerada la principal fuente de variabilidad de la parcela experimental. Cocco *et al.* (2009) compararon los resultados que se obtuvieron con distintos tamaños y formas de parcela experimental en el cultivo de fresa sembrada en suelo y bajo el sistema de hidroponía. El cultivo en el suelo presentó mayor variabilidad experimental que el cultivo hidropónico.

El desarrollo de los métodos para la estimación del tamaño óptimo de parcela tiene una base importante con el trabajo pionero de Smith (1938), quien encontró una relación asintótica negativa entre la varianza y el tamaño de la parcela. Son muchas las propuestas hechas desde entonces. Muchos de los trabajos recientes fueron en gran parte desarrollados en Brasil y aplicados en diversos cultivos, por ejemplo: crotalaria (*Crotalaria juncea* L.) (Facco *et al.*, 2017), berenjena (*Solanum melongena*) (Krysczun *et al.* 2018), tomate cherry (*Solanum lycopersicum* L.) (Giacomini & Lúcio, 2018), tomate (*Solanum lycopersicum*), habichuelas (*Phaseolus vulgaris*) y calabacín (*Cucurbita Pepo*) (Schwertner *et al.*, 2015), girasol (*Helianthus annuus* L.) (Santos *et al.* 2015), café (*Coffea*) (Mendes *et al.* 2016), taro (*Colocasia esculenta*) (Silva, 2014) y boniato (*Ipomoea batatas*) (Rodríguez *et al.* 2018).

Algunos trabajos recientes también se han realizado en la India, con el cultivo de mostaza de la India (*Brassica juncea* L.) (Khan & Tanwar, 2017). En Estados Unidos, con sandía (*Citrullus lanatus*) (Boyhan, 2013). En Costa Rica este tipo de investigación se han realizado para el cultivo de café, a inicios de los sesenta, (Paez, 1962), y para frijol en los años setenta (Mamani, 1971). Los ensayos más recientes se realizaron en la zona de Bagaces, Guanacaste, para los cultivos de arroz (*oryza sativa*) (Vargas & Navarro, 2014) y maíz (*Zea mays*) (Vargas & Navarro, 2017). Para el cultivo de la caña de azúcar en otros países ya se ha trabajado en el cálculo del tamaño óptimo de la parcela experimental. Por ejemplo: Igue *et al.* (1991) en Brasil; Bose & Khanna (1939) en la India, y Palencia (1965) y Álvarez (1982) en Guatemala.

MATERIALES Y MÉTODOS

Modelos de regresión segmentada

Dentro de las propuestas metodológicas para la estimación del tamaño óptimo de la parcela experimental se encuentran los modelos de regresión segmentada. Paranaíba *et al.* (2009) proponen ajustar un modelo de regresión lineal con constante (LRP) para la relación entre el coeficiente de variación del rendimiento y el tamaño de parcela, tal como se aprecia en la Figura 1, donde para los valores $x_i \leq x_0$ esta relación está descrita por un modelo lineal decreciente hasta cierto punto, después del cual se vuelve constante.



Figura 1. Relación entre el tamaño de la parcela y el coeficiente de variación para el método de segmentación lineal con constante.

Este modelo de regresión lineal segmentada se puede expresar como:

$$CV_x = \begin{cases} \beta_0 + \beta_1 x_i + \varepsilon_i, & \text{si: } x \leq x_0; \\ CVP + \varepsilon_i, & \text{si: } x > x_0, \end{cases} \quad (1)$$

donde: CV_x es el coeficiente de variación entre los totales para parcelas con x_i unidades básicas; CVP es el coeficiente de variación en el punto donde se unen los dos segmentos; x es el tamaño de parcela medido en unidades básicas, y ε_i es el error asociado a CV_x , supuestamente normal e independientemente distribuido, con media cero y varianza constante.

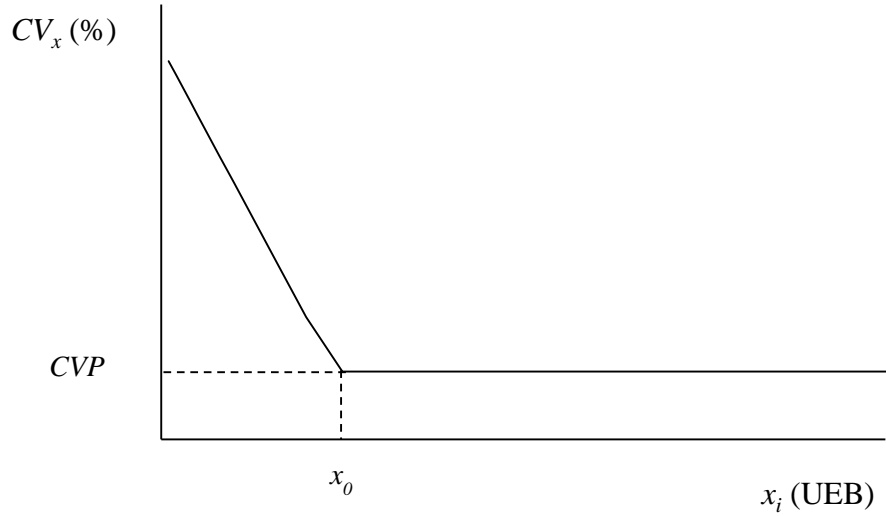
Dado que los dos segmentos de (1) son iguales en el punto x_0 , entonces:

$$\beta_0 + \beta_1 x_0 = CVP \quad (2)$$

Por lo que el tamaño óptimo de la parcela experimental está dado por:

$$x_0 = \frac{CVP - \beta_0}{\beta_1} \quad (3)$$

Otra alternativa dentro de las posibilidades de los modelos segmentados es el método de regresión cuadrática con constante (QRP), descrito por Ferreira (2007) y aplicado por Mendes *et al.* (2016) para la estimación del tamaño de la parcela experimental. Con respecto al modelo anterior, este método -asume una forma polinomial de segundo grado, en lugar de una forma lineal en el primer segmento (Figura 2).



Figura 2. Relación entre el tamaño de la parcela y el coeficiente de variación para el método de segmentación cuadrática con constante.

Para valores $x_i \leq x_0$ el modelo es cuadrático y para valores $x_i > x_0$ es constante. De igual manera, la intercepción entre los segmentos determina el tamaño óptimo:

$$CV_x = \begin{cases} \beta_0 + \beta_1 x_i + \beta_2 x_i^2 + \varepsilon_i, & \text{si: } x \leq x_0; \\ CVP + \varepsilon_i, & \text{si: } x > x_0, \end{cases} \quad (4)$$

El punto x_0 representa el punto de unión de los dos segmentos y se debe estimar conjuntamente con los demás parámetros del modelo. Dado que la curva debe ser continua y suavizada, las primeras derivadas con respecto a x en ambos segmentos deben ser la misma para el punto x_0 . De acuerdo con Ferreira (2007), esta condición implica que:

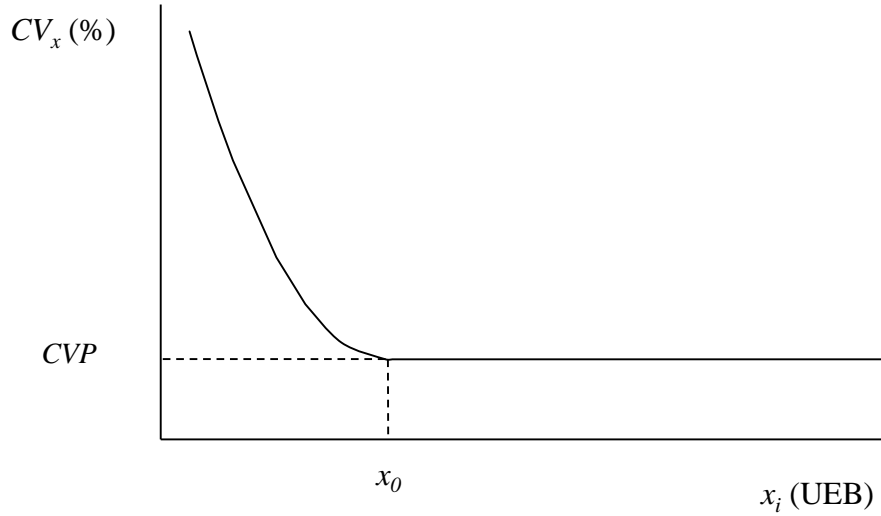
$$\frac{\partial CV_x}{\partial x} = \beta_1 + 2\beta_2 x_i \quad (5)$$

Una vez igualada a cero, la ecuación (5) se resuelve para x y después de sustituir x por x_0 , se obtiene:

$$x_0 = \frac{-\beta_1}{2\beta_2} \quad (6)$$

El valor de la constante (CVP) se puede obtener al sustituir este valor en la ecuación (4):

$$CV_x = CVP = \beta_0 + \beta_1 x_0 + \beta_2 x_0^2 = \beta_0 + \beta_1 \left(\frac{-\beta_1}{2\beta_2} \right) + \beta_2 \left(\frac{-\beta_1}{2\beta_2} \right)^2 = \beta_0 - \frac{\beta_1^2}{4\beta_2} \quad (7)$$

Fuente de información y ensayo de uniformidad

Se utilizaron los datos de un ensayo de uniformidad de caña de azúcar realizado entre 2018 y 2019 en la finca El Porvenir en Pérez Zeledón, Costa Rica, localizada a una altura de 591 metros sobre el nivel del mar. En el año 2017 se registró una precipitación anual de 3,673.8 mm y la temperatura promedio fue de 23.3°C, con una máxima de 34.5°C y una mínima de 15.4°C.

Se plantaron de forma manual 40 surcos de 84 m de largo con una separación entre surco de 1.5 m de la variedad RB 99-381 a una densidad de tres chorros. En total fueron 4,800 m² de parcela útil, la cual se dividió en 1,600 unidades experimentales básicas (UEB), cada una de 2 m de largo por 1.5 metros de ancho (3 m²).

Las prácticas del cultivo que se realizaron fueron las mismas que se aplican a las plantaciones comerciales de la región. Un mes antes de la siembra se preparó el terreno. La siembra se realizó manualmente colocando tres cañas con un traslape de 15 cm y se utilizan 13 t ha⁻¹ de semilla. Para el control de malezas se emplea una mezcla química de Pendimetalina 50 EC (3 l ha⁻¹) con Terbutilazina 50 SC (2 l ha⁻¹) en pre-emergencia de la maleza (suelo desnudo). Y en post-emergencia temprana, una mezcla química de Hexazinona 75 WG (0,5 kg ha⁻¹) con Diurón 80 WG (2 kg ha⁻¹). Por ser caña de primer corte se aplicó 140 kg de nitrógeno, 140 kg de fósforo, 167 kg de potasio, 35 kg de magnesio y 40 kg de azufre por hectárea, distribuidos en tres fertilizaciones. Para la cosecha se consideran características de topografía, tamaño y distribución de las fincas de caña en la región, según lo cual se realiza manual o semi-mecanizada. La cosecha se realizó de forma manual los días 6 y 7 de marzo del 2019 a los 10 meses de edad de la plantación. La variable que se midió fue el rendimiento de campo, tomando el peso de cada UEB medido en kilogramos.

Las unidades experimentales básicas se agruparon en unidades secundarias, de distintas formas y tamaños tomando como requisito que esas agrupaciones de parcelas adyacentes emplearan siempre la totalidad del área experimental, tal como lo describen Paranaiba *et al.* (2009); a cada una de estas unidades secundarias se les calculó la media de la producción, la varianza y el coeficiente de variación.

Para la estimación del tamaño óptimo de parcela se emplearon los métodos de regresión lineal con constante (LRP) y regresión cuadrática con constante (QRP). En la estimación de los parámetros y el análisis de la información se empleó el paquete estadístico SAS versión 9.3 y Python versión 3.

RESULTADOS Y DISCUSIÓN

Al momento de la cosecha y pesada del ensayo, de las 1600 unidades experimentales básicas se obtuvo una producción promedio de 19.9 kg por unidad experimental básica, con una desviación estándar de 3.8

kg. Los valores oscilaron entre 9.5 kg y 38 kg. Tal como se observa en la Figura 3, el 41% de las unidades experimentales básicas pesaron entre 18 y 22 kg.



Figura 3. Histograma de la producción obtenida del ensayo de uniformidad.

En total se agruparon los datos del ensayo en 20 tamaños que corresponden a 63 formas distintas ().

Cuadro 1. Cantidades y tamaños de parcelas secundarias en las que fue posible agrupar los datos del ensayo.

Cantidad de parcelas secundarias	Tamaño		Formas
	UEB	m ²	
1,600	1	3	(1x1)
800	2	6	(1x2),(2x1)
400	4	12	(1x4),(4x1),(2x2)
320	5	15	(1x5),(5x1)
200	8	24	(1x8),(8x1),(2x4),(4x2)
160	10	30	(1x10),(10x1),(2x5),(5x2)
100	16	48	(4x4),(2x8),(8x2)
80	20	60	(1x20),(20x1),(2x10),(10x2),(4x5),(5x4)
64	25	75	(5x5)
50	32	96	(4x8),(8x4)
40	40	120	(1x40),(40x1),(2x20),(20x2),(4x10),(10x4),(5x8),(8x5)
32	50	150	(5x10),(10x5)
25	64	192	(8x8)
20	80	240	(2x40),(40x2),(4x20),(20x4),(8x10),(10x8)
16	100	300	(5x20),(20x5),(10x10)
10	160	480	(4x40),(40x4),(8x20),(20x8)
8	200	600	(5x40),(40x5),(10x20),(20x10)
5	320	960	(8x40),(40x8)
4	400	1,200	(10x40),(40x10),(20x20)
2	800	2,400	(20x40),(40x20)

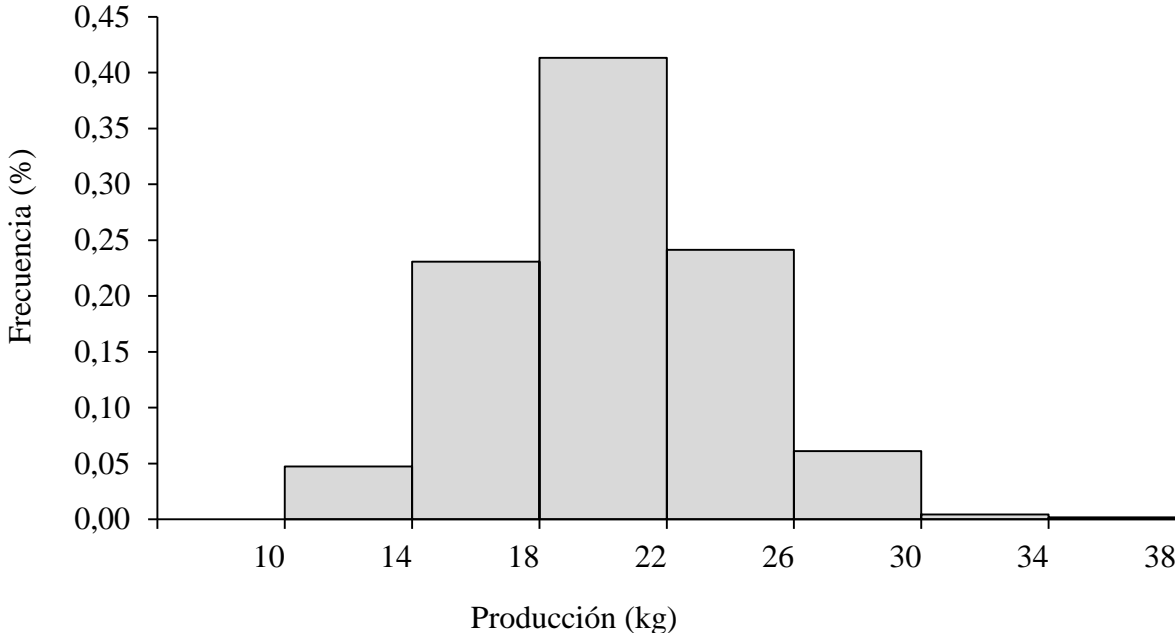
La relación entre el coeficiente de variación de cada de estas formas y el tamaño de la parcela experimental se aprecia en la Figura 4 (para una mejor apreciación se cortó el eje de las abscisas en 400), como se esperaba el coeficiente de variación decrece rápidamente en el segmento de parcelas pequeñas y después, conforme el tamaño aumenta, el coeficiente de variación tiende a disminuir menos que proporcionalmente.



Figura 4. Relación entre el coeficiente de variación (CV) de la producción con el tamaño de la parcela medido en UEB.

Al aplicar el modelo de regresión lineal segmentado (LRP), se obtuvieron los parámetros del modelo:

$$CV_x = \begin{cases} 12.61 - 0.43x_i & \text{si: } x \leq 24.05; \\ 2.17 & \text{si: } x > 24.05, \end{cases} \quad (8)$$

El coeficiente de determinación fue de 61.62% y el estadístico F del análisis de varianza para la prueba de significancia de los parámetros estimados también fue significativo ($p < 0.01$) (ver Cuadro 2).

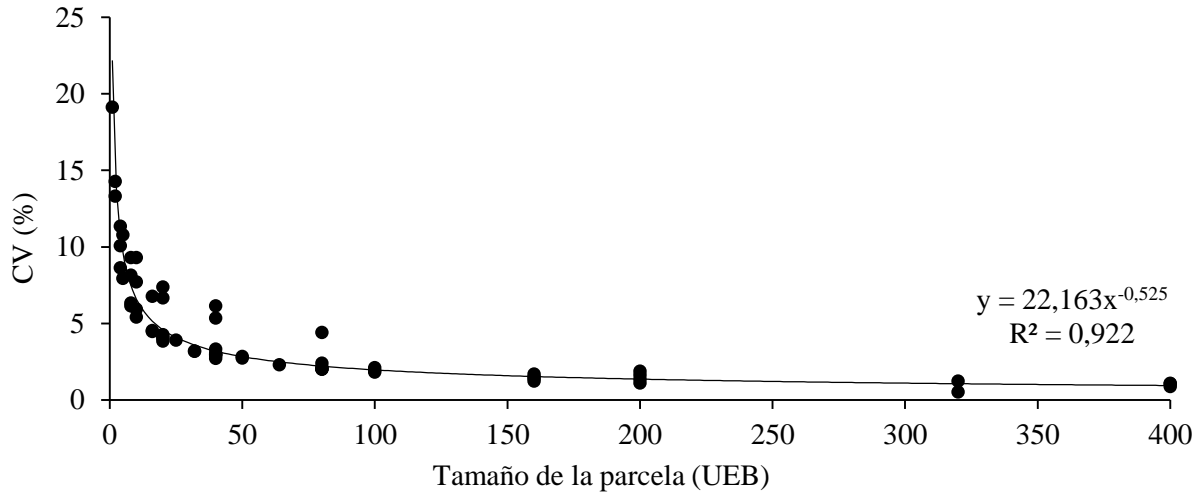
El tamaño óptimo estimado es aproximadamente de 25.05 UEB. Considerado que cada UEB es de 3 m², el tamaño óptimo equivale a 72.16 m² (Figura 5).



Figura 5. Ajuste mediante el modelo de regresión lineal con constante (RLP).

Con base en los datos para ajustar el modelo de regresión cuadrática con constante, se obtuvieron los estimadores:

$$CV_x = \begin{cases} 14.12 - 0.77x_i + 0.01x_i^2 & \text{si: } x \leq 31.07; \\ 2.23 & \text{si: } x > 31.07, \end{cases} \quad (9)$$

En este caso, el tamaño óptimo fue de 31.07 UEB, equivalente a parcelas de 93.22 m² (Figura 6).

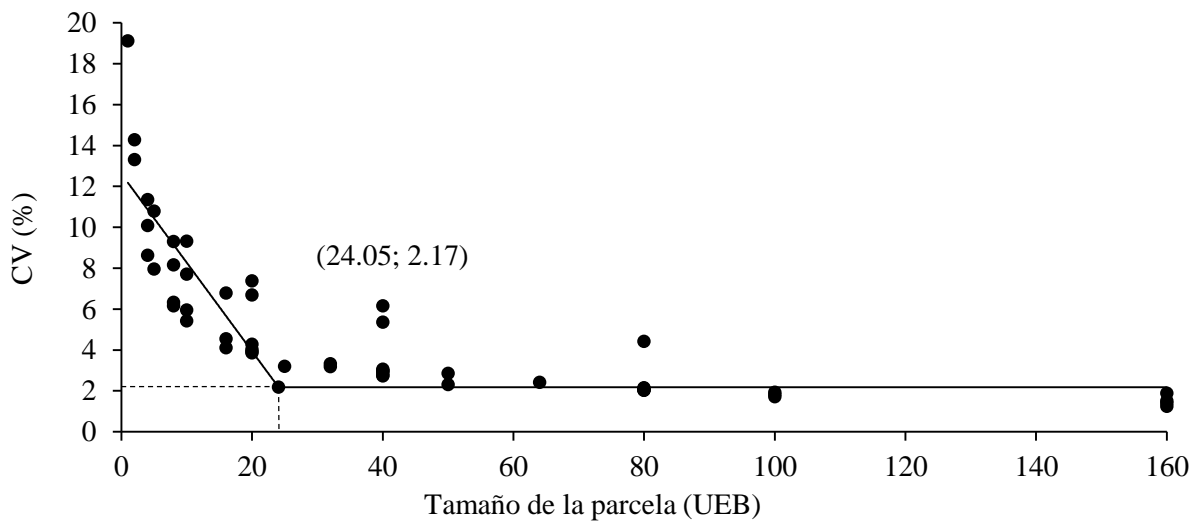

Figura 6. Ajuste mediante el modelo de regresión cuadrática con constante (QRP).

Este modelo tiene un coeficiente de determinación de 76.96% y un estadístico F también significativo ($p < 0.01$) (Cuadro 2).

Cuadro 2. Resultados del modelo de regresión lineal con constante (LRP) y del modelo de regresión cuadrática con constante (QRP) para el ensayo de caña de azúcar.

Parámetros	LRP ⁽¹⁾		QRP ⁽¹⁾	
$\hat{\beta}_0$	12.6093	**	14.1172	**
	(0.6728)		(0.8055)	
$\hat{\beta}_1$	-0.4338	**	-0.7654	**
	(0.0537)		(0.1149)	
$\hat{\beta}_2$			0.0123	**
			(0.0031)	
n	63		63	
F	114.3413		136.2508	
$R^2_{ajustado}$	61.6200		76.9600	
$W^{(2)}$	0.9276		0.9309	
P	2.1700		2.2256	
x_0	24.0531		31.0742	

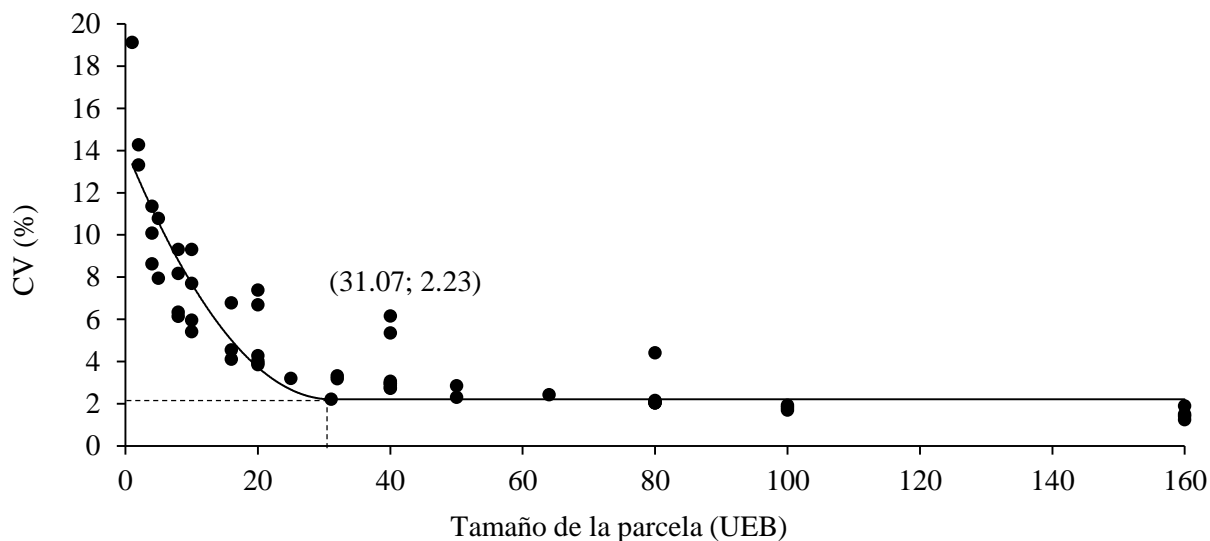
⁽¹⁾ Error estándar entre paréntesis, ** significativo al 1%, * significativo al 5%. ⁽²⁾ Estadístico de prueba Shapiro-Wilk.

El tamaño de la parcela tiende a ser más alto con el método QRP que con el LRP, debido a la diferencia en el ajuste. Peixoto *et al.* (2011) en ensayos con maracuyá le atribuyen esta tenencia a la curvatura del modelo. Mendes *et al.* (2016) encontraron un tamaño de parcela para café de 10.53 UEB más grande con el método QRP respecto al método LRP. Por otro lado, Silva *et al.* (2012) utilizando un ensayo de rábano, encontraron una diferencia de 2.57 UEB a favor de método QRP.

En ambos casos se aplicó el contraste de normalidad de *Shapiro-Wilk* (Shapiro & Wilk, 1965) a los errores del modelo (ε_i), tanto para el modelo LRP como para el QRP, y no se rechaza la hipótesis nula de normalidad con ($p = 0.1998$) y ($p = 0.2181$), respectivamente.

(1) Además, como se observa en los gráficos de probabilidad normal (Coeficiente de kurtosis ajustado a muestras pequeñas.

Figura 7), no obstante que los datos presentan cierta asimetría positiva con distribución leptocúrtica se ajustan lo suficiente a la distribución normal.

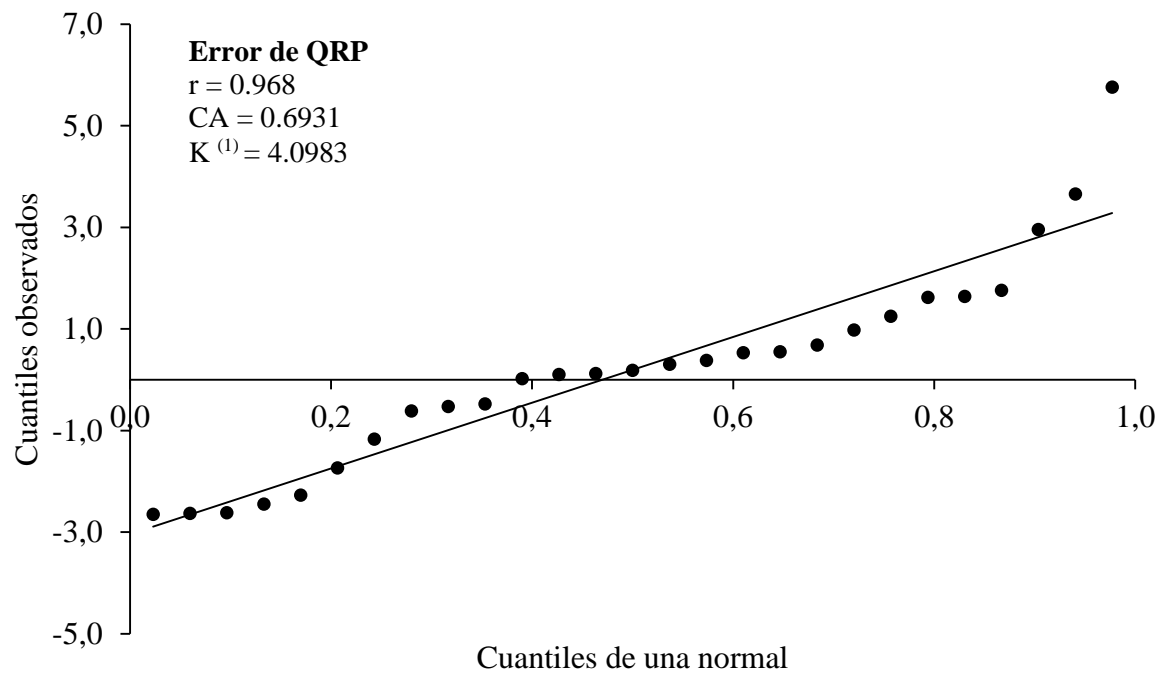
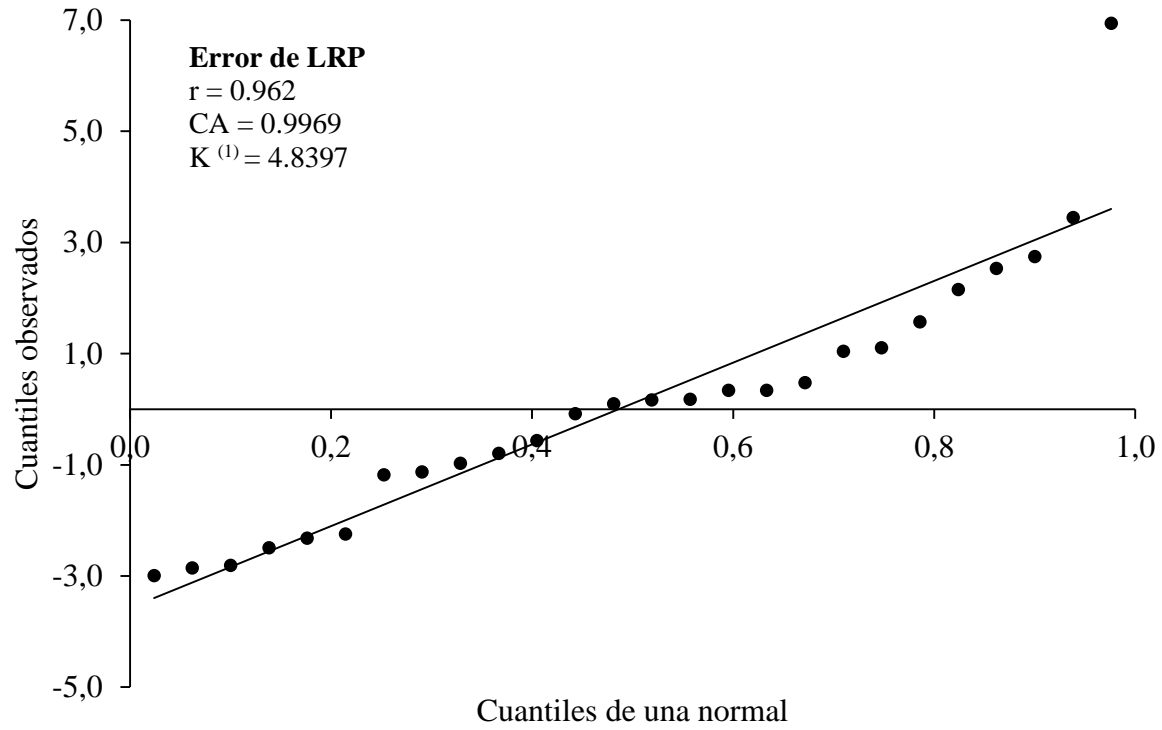

(2) Coeficiente de kurtosis ajustado a muestras pequeñas.

Figura 7. Gráficos de probabilidad normal para los errores del modelo de regresión lineal con constante (LRP) y del modelo de regresión cuadrática con constante (QRP).

Mediante los métodos de regresión segmentada se encontraron tamaños de parcela entre 72 y 93 m².

Álvarez (1982) recomendó que el tamaño de las parcelas de investigación en caña de azúcar oscilara entre 80 y 115 m² (5 o 6 surcos de ancho de 8 o 9.6 m), con un largo de 10 a 12 m y parcelas de 4 surcos de 12 m de largo (76.8 m²) en los casos en que existiera alguna limitación técnica o práctica (insumos, semilla, terreno, etc.). Ese autor aplicó el análisis de regresión múltiple y el método de curvatura máxima bivariada, sin encontrar grandes diferencias entre los dos métodos, y, en ambos casos, con coeficientes de determinación superiores 80%.

Aunque los resultados aquí obtenidos se asemejan a los encontrados por Álvarez (1982), la comparación debe tomarse con reservas, debido a que se trata de una investigación que se llevó a cabo en Guatemala y, como el autor lo indica en el título de su trabajo, su resultado está sujeto a las condiciones de la finca Bulbuxya, que se ubica en el departamento de Suchitepéquez de la región sur-occidente de la República de Guatemala, y la inferencia, más allá de dicha zona, no es válida. Otro aspecto importante es la vigencia de este tipo de investigaciones. Además, son necesarias las actualizaciones periódicas. Ese trabajo es de inicios de los años ochenta y no hay registros de actualización alguna.

En Guatemala, Palencia (1965), empleó el método de Smith (1938) y calculó un tamaño óptimo de 27.24 m², con lo que redondeó y recomendó una parcela útil de 28 m² (dos surcos de 8 m de largo con separación de 1.8 a 2 m), mucho más pequeñas que en el caso anterior. La parcela total sería de 4 surcos de 10 m de largo para excluir los dos surcos laterales y un metro en cada extremo de los surcos.

CONCLUSIONES

El tamaño óptimo de la parcela experimental calculado con el método de regresión lineal con constante fue de 72 m² y con el método de regresión cuadrática con constante de 93 m². Si se considera la variación que tienen los demás factores que no fueron incluidos en esta estimación, entonces, con el fin de minimizar el error experimental, se recomienda para ensayos de rendimiento que el tamaño de la parcela experimental con caña de azúcar debe estar entre 72 y 93 m².

El tamaño de parcela para ensayos de rendimiento en la región varía, pero en general se acerca al mínimo recomendado en esta investigación, por lo que el diseño que mejor se ajusta a las condiciones de la región y que garantiza que se minimiza el error experimental es de 5 surcos de 10 metros con una separación de 1.5 metros (75 m²).

Se recomienda replicar la metodología aquí desarrollada en las demás regiones cañeras.

AGRADECIMIENTOS

Al Departamento de Investigación y Extensión de la Caña de Azúcar (DIECA) de la Liga Agrícola Industrial de la Caña de Azúcar (LAICA) y a CoopeAgri R.L. por los recursos y conocimiento aportados para el desarrollo de esta investigación.

LITERATURA CITADA

- Álvarez, V. M. 1982. Determinación del tamaño óptimo de parcela experimental en caña de azúcar bajo condiciones de la finca Bulbuxya. (Tesis de pregrado). Universidad de San Carlos de Guatemala, Guatemala. 59p.
- Bose, S. S. y Khanna, K. L. 1939. Note on the optimum shape and size of plots for sugarcane experiments in Bihar. *The Indian Journal of Agricultural Science*. 9(6):807-817.
- Boyhan, G. E. 2013. Optimum plot size and number of replications for determining watermelon yield, fruit size, fruit firmness, and soluble solids. *HortScience*. 48(9):1200-1208. DOI: 10.21273/HORTSCI.48.9.1200.
- Chaves, M. A. 2017. DIECA: 35 años al servicio de la agricultura cañera costarricense. 29p. Disponible en: <https://www.laica.co.cr/biblioteca/servlet/DownloadServlet?c=443&s=1777&d=30835>.
- Cocco, C.; Boligon, A. A.; Andriolo, J. L.; Oliveira, C. S. y Lorentz, L. H. 2009. Tamanho e forma de parcela em experimentos com morangueiro cultivado em solo ou em hidroponia. *Pesquisa Agropecuária Brasileira*. 44(7):681-686. DOI: 10.1590/S0100-204X2009000700005.
- Facco, G.; Cargnelutti, A. F.; Mendonça, B. A.; Lavezo, A.; Follmann, D. N.; Marques, C.; Schabarum, D. E.; Kleinpaul, J. A.; Görgen, G.; Lixinski, D.; Martins, F.; Barbieri, D. y Wartha, C. A. 2017. Basic experimental unit and plot sizes with the method of maximum curvature of the coefficient of variation in sunn hemp. *African Journal of Agricultural Research*. 12(6):415-423. DOI: 10.5897/AJAR2016.11814.
- Ferreira, D. 2007. Uso de Recursos Computacionais. Lavras. Minas Gerais, Brasil. Disponible en: <http://www.dex.ufla.br/~danielff/meusarquivospdf/RC0.pdf>.
- Giacomini, B. y Lúcio, A. 2018. Uniformity trials size for estimating cherry tomato plot size. *Revista Ciência Agronômica*. 49(4):653-662. DOI:10.5935/1806-6690.20180074.
- Igue, T.; Espironelo, A.; Cantarella, H. y Nelli, E. J. 1991. Tamanho e forma de parcela experimental para cana-de-açúcar. *Bragantia*. 50(1):163-180. DOI: 10.1590/S0006-87051991000100016.

- Instituto Nacional de Estadística y Censo (INEC). 2015. VI Censo Nacional Agropecuario. Resultados generales. San José, Costa Rica. Disponible en: <http://www.inec.go.cr/documento/cenagro-2014-resultados-generales-vi-censo-nacional-agropecuaria>
- Khan, M.; Hasija, R. C. y Tanwar, N. 2017. Optimum size and shape of plots based on data from a uniformity trial on Indian mustard in Haryana. *Mausam*. 68(1):67-74.
- Krysczun, D.; Lúcio, A.; Sari, B. Diel, M.; Olivoto, T.; Silva, J. Da; Santana, C.; Melo, P. y Gomes, S. 2018. The size of the uniformity trial affects the accuracy of plot size estimation in eggplant. *Journal of Agricultural Science*. 10(11):510-522. DOI: 10.5539/jas.v10n11p510.
- León, J. y Arroyo, N. 2010. Desarrollo histórico del sector agroindustrial de la caña de azúcar en el siglo XX: aspectos económicos, institucionales y tecnológicos. San José, Costa Rica. Disponible en: http://www.iice.ucr.ac.cr/Informe%20Ca%C3%B1a%20Doc%20de%20trabajo_.pdf
- Mamani. L. 1971. Determinación del tamaño forma y repetición de la parcela para ensayos de rendimiento en frijol (*Phaseolus vulgaris* L.). (Tesis de maestría). Instituto Interamericano de Ciencias Agrícolas de la OEA. Turrialba, Costa Rica. 83p.
- Mendes, J.; Ferreira, A.; De Oliveira, J. M.; Silva, D.; Ribeiro, M. C. y Bortolini, J. 2016. Parcela ótima para a cultura do cafeeiro obtido por simulação de dados com variâncias conhecidas. *PUBVET*. 10(9):636-642. DOI: 10.22256/pubvet.v10n9.636-642.
- Páez, G. 1962. Estudio sobre el tamaño y forma de parcela para ensayos en café. (Tesis de maestría). Instituto Interamericano de Ciencias Agrícolas de la OEA. Turrialba, Costa Rica. 128p.
- Palencia, J. 1965. Determinación del tamaño óptimo de parcela experimental para estudios experimentales en caña de azúcar, bajo las condiciones de la estación experimental agrícola "Sabana Grande". (Tesis de pregrado). Universidad de San Carlos de Guatemala, Guatemala. 42p.
- Paranaíba, P.; Ferreira, D. y Morais, A. 2009. Tamanho ótimo de parcelas experimentais: proposição de métodos para estimação. *Revista Brasileira de Biometria*. 27(2):255-268.
- Peixoto, A.; Faria, G. y Morais, A. 2011. Modelos de regressão com platô na estimativa do tamanho de parcelas em experimento de conservação in vitro de maracujazeiro. *Ciência Rural*. 41(11):1907-1913. DOI: 10.1590/S0103-84782011001100010.
- Rodríguez, R.; Nogueira, C.; Rosales, R.; Silva, P. y Moraes, H. 2018. Tamaño óptimo de parcela y número de repeticiones para evaluar el rendimiento de boniato con mulch y suelo descubierto. *Agrociencia Uruguay*. 22(1):90-97. DOI: 10.31285/agro.22.1.9.

- Santos, A. dos; Peixoto, C.; Almeida, A.; Santos, J. dos; Machado, G. 2015. Tamanho ótimo de parcela para a cultura de girassol em três arranjos espaciais de plantas. *Revista Caatinga*. 28(4):265-273. DOI: 10.1590/1983-21252015v28n430rc.
- SAS Institute. SAS/STAT User's guide. version 9.3. ed. Cary: SAS Institute, 2008.
- Schwertner, D.; Lúcio, A. y Cargnelutti-Filho A. 2015. Size of uniformity trials for estimating the optimum plot size for vegetables. *Horticultura Brasileira*. 33(3):388-393. DOI: 10.1590/S0102-053620150000300019.
- Shapiro, S. y Wilk, M. 1965. An analysis of variance test for normality (complete samples). *Biometrika*. 52(3/4):591-611. DOI: 10.2307/2333709.
- Silva, L. F. da; Campos, K. A.; Morais, A. R. de; Cogo, F. D. y Zambon, C. R. 2012. Tamanho ótimo de parcela para experimentos com rabanetes. *Revista Ceres*. 59(5):624-629. DOI: 10.1590/S0034-737X2012000500007.
- Silva, W. C. da. 2014. Estimativas de tamanho ótimo de parcelas experimentais para a cultura do taro (*Colocasia esculenta*). 59p. (Tesis Doctorado). Universidade Federal de Viçosa, Viçosa.
- Smith, H. F. 1938. An empirical law describing heterogeneity in the yields of agricultural crops. *Journal of Agricultural Science*. 28(1):1-23.
- Sripathi, R.; Conaghan, P.; Grogan, D. y Casler, M. 2017. Field design factors affecting the precision of ryegrass forage yield estimation. *Agronomy Journal*. 109(3):858-869. DOI: 10.2134/agronj2016.07.0397.
- Vargas, J. y Navarro, J. 2014. Determinación de un tamaño adecuado de unidad experimental, utilizando el método de curvatura máxima, para ensayos de arroz (*Oryza sativa*), en Bagaces, Guanacaste. *Revista Electrónica de las Sedes Regionales de la Universidad de Costa Rica*. 15(31):128-144. DOI: 10.15517/ISUCR.V15I31.16018.
- Vargas, J. y Navarro, J. 2017. Determinación del tamaño y la forma de unidad experimental, con el método de curvatura máxima, para ensayos de rendimiento de maíz (*Zea mays*), Guanacaste, Costa Rica. *Cuadernos de Investigación*. 9(1):135-144.